TORCY
SAÔNE-ET-LOIRE

Bulletin Municipal 2022



www.torcy71.fr
@villeDeTorcy71

RÉCUPÉRATION > RECYCLAGE > TRANSPORT

PASSARD

LE CREUSOT / MONTCEAU

www.passardrecyclage.fr

TORCY

3 Bd de la Mouillelongue
71210 Torcy

03 85 55 08 99

Certifié MASE RHÔNE-ALPES

ADHÉRENT FEDEREC

apave Certification ISO 9001

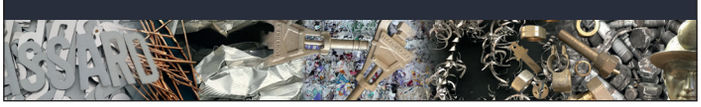

ESPACE CHAUFFAGE SANITAIRE

B. KESSIRI

Installation – Dépannage – Entretien
Gaz – Fioul – Électricité
Énergies renouvelables

71210 TORCY

☎ 03 85 55 29 94

email : ecs.kessiri@gmail.com

E.Leclerc Le Breuil

E.Leclerc

Hypermarché

2, avenue de Chambreuil
71 670 LE BREUIL

Tél : 03 85 73 03 30
www.e-leclerc.com
Horaires
Du lundi au jeudi de 9h à 19h30
vendredi & samedi 9h à 20h

Ligne Fioul & GNR : 03 85 73 03 38



leclercdrive.fr
Vos courses en 1 clic !

rue de Charleville
71 670 LE BREUIL

www.leclercdrive.fr
Commande : 24h/24 7j/7
Retrait : du lundi au jeudi de 9h à 19h15
Vendredi & samedi 8h30 à 19h15
Livraison : du lundi au samedi de 10h à 20h

UNE HEURE POUR SOI L'INSTITUT PARFUMERIE

le manège à bijoux E.Leclerc

espace culturel E.Leclerc

Service Point Relais

VOYAGES E.Leclerc

parapharmacie E.Leclerc

Location E.Leclerc

Station Service E.Leclerc

Station Lavage E.Leclerc

la Borne

espace culturel E.Leclerc Le Breuil

Pickup
Ici, retirez et déposez Vos colis

colissimo
chronopost
dpd



Philippe Pigeau
Maire de Torcy

> Un service public près de vous, à chaque instant du quotidien

Nous voici à l'aube du « Bel Été à Torcy » , une manifestation qui est devenue un moment incontournable dans la vie de notre commune. Ces temps d'échanges, de convivialités, de rencontres, nous nous étions engagés, auprès de vous, à les faire revivre sur la commune. À l'heure de faire le bilan de l'année 2021, je crois pouvoir dire que nous y sommes parvenus, ce qui est une véritable fierté pour mon équipe et moi-même.

Je pense à notre marché hebdomadaire, avec chaque trimestre un marché festif où des animations sont proposées. Je pense également aux conférences, ainsi qu'aux concerts et spectacles que nous avons applaudis au C2. Mais aussi les nombreux événements et animations qui se sont déroulés sur notre commune : les petits déjeuners des entreprises, le Forum des Associations, le Forum Horizon'Seniors, Torcymages, les compétitions sportives... Et tous ceux qui nous attendent : « Le Bel été » et la grande fête du 29 juillet, le marché d'Halloween en octobre, le Banquet des Anciens ou encore le marché de Noël.

Évidemment, la pleine réussite de ces événements dépend de l'implication des habitants, je vous remercie donc pour votre participation toujours fidèle et active.

Ce bulletin municipal est aussi l'occasion de vous présenter le budget de la commune que nous avons voté fin mars, et l'ensemble des actions qui se déclinera tout au long de l'année.

Parmi celles-ci, la rénovation et l'extension du cabinet médical. En 2023, notre dernier médecin généraliste, le Docteur Astic, prendra une retraite bien méritée après des années au service de nos concitoyens. Je tiens, ici, au nom de tout le conseil municipal, à saluer son engagement sans faille.

Ce départ, dans la lignée de toute une génération de médecins, nous rappelle combien l'accès aux soins devient compliqué sur nos territoires. Pour autant, nous sommes mobilisés et en action. Nous lançons ce chantier d'envergure qui permettra d'avoir un cabinet médical moderne, adapté aux nouvelles générations de médecins, permettant de travailler en équipe pluridisciplinaire.

Nous constatons ici, combien l'attractivité de notre commune est primordiale. Plusieurs projets poursuivent ce même objectif : l'aménagement des bords du lac, dont les études se terminent ; la rénovation de nos équipements (gymnase du lac, Centre de Loisirs, école Champ Bâtard...).

Évidemment, cela n'est possible qu'à travers une maîtrise budgétaire constante, qui implique des choix parfois difficiles comme le non remplacement de certains départs en retraite et des réorganisations de nos services.

« L'ATTRACTIVITÉ DE NOTRE COMMUNE EST PRIMORDIALE »

Pour autant, nous conservons l'ambition d'un service public au plus près de vous à chaque instant du quotidien. Au sein des différentes structures, de la commune, les agents municipaux sont à votre écoute et travaillent avec un sérieux ainsi qu'un professionnalisme que je tiens à souligner.

L'ensemble de ces actions, nous vous les présenterons lors de nos réunions publiques. Nous avons dû repousser à plusieurs reprises ce moment démocratique indispensable, c'est donc avec joie que nous vous retrouverons à l'automne pour échanger et enrichir le débat nécessaire dans une commune.

Je vous souhaite un bel été à Torcy et une très bonne lecture.

Philippe Pigeau



SOMMAIRE

Grands projets 4
Budget 8
Environnement 13
Culture 14
Services Municipaux 15
Torcy Bel Été 18
Enfance et Jeunesse 20
Maison des Familles 24
Associations 26
Commerce 28
Fil Info 34

Bulletin d'informations municipales de la ville de Torcy 2022 imprimé à 1300 exemplaires
Directeur de la publication : Philippe Pigeau
Coordination : Nadège Cantier
Rédaction : Élus et Services Municipaux

Crédits photos & illustrations : Ville de Torcy, Lucette Alain, Freepik.com, Freepng, A.B
Conception graphique et mise en page : Service communication
Impression : Imprimerie SEIC | dépot légal n°1522



Gilda Sarandao

Adjointe en charge des Finances et de l'Urbanisme

> Le budget 2022 s'inscrit dans la continuité du travail engagé depuis le début de notre mandat. Nous poursuivons l'effort de rationalisation de nos dépenses, et de meilleure efficience dans l'utilisation des deniers publics.

Un budget **sincère, cohérent et réaliste**

Quelles sont vos orientations budgétaires pour cette année ?

Le budget 2022 s'inscrit dans la continuité du travail engagé depuis le début de notre mandat. Nous poursuivons l'effort de rationalisation de nos dépenses, et de meilleure efficience dans l'utilisation des deniers publics. Dans un contexte très incertain, marqué par les conséquences de la crise sanitaire et un conflit armé aux portes de l'Europe, il nous faut être d'autant plus prudent et réaliste dans nos différents choix budgétaires. Par conséquent, le mot clé lié à ce budget reste la «maîtrise».

Sur quels axes repose cette maîtrise budgétaire de fonctionnement ?

50% de notre budget total est affecté par notre masse salariale. Nous souhaitons donc la maîtriser à travers des choix forts comme le non-remplacement des départs en retraite tout en valorisant davantage nos agents avec une gestion des carrières plus suivie.
Nous poursuivons aussi l'effort d'économie dans nos dépenses. Cela passe par une mise en concurrence systématique dès le premier euro dépensé, par la renégociation de l'ensemble de nos contrats, dès qu'ils arrivent à échéance, mais aussi de manière plus globale dans la construction budgétaire.
Enfin, nous effectuons un travail constant pour financer au maximum nos dépenses à travers la recherche de subventions, aussi bien sur nos projets d'investissements que sur notre fonctionnement.
C'est à travers cette maîtrise rigoureuse concernant nos dépenses de fonctionnement, que nous pouvons dégager des marges pour financer nos investissements.

Quelle visibilité budgétaire en ce qui concerne l'investissement ?

Nous savons combien les nombreux bâtiments de la commune peuvent être source d'importantes dépenses lorsque l'on s'attache à leur bon entretien. C'est pourquoi nous réaliserons un audit général de nos bâtiments, afin de pouvoir identifier, prioriser et échelonner nos interventions futures. Un bon investissement est un investissement qui nous permettra aussi de réduire nos dépenses de fonctionnement à moyen terme : éclairage public avec un passage au LED ainsi qu'une extinction des lumières entre 23h et 5h du matin, le remplacement des véhicules en passant à l'électrique, remplacement des chaudières du gymnase du lac et de l'école Champ Bâtard pour plus de performance énergétique. Il en va de même pour le cabinet médical, avec une rénovation thermique complète de ce bâtiment.

Les chiffres clés du Budget 2022

5 689 544 €

Comme le montant total du budget principal 2022 équilibré en dépenses et en recettes à 4 486 878 € en fonctionnement et 1 202 666 € en investissement.

Auquel s'ajoute le montant des budgets annexes :

- Habitat et renouvellement urbain du centre-ville : 4 910 733 €
- Cabinet médical : 483 660 €

Soit au total : **11 083 937 €**

Dépenses

Section fonctionnement : 4 486 878 €

Dépenses | Total de la Section Fonctionnement	
011 - Charges à caractère général	977 000,00 €
012 - Charges de personnel et frais assimilés	2 240 000,00 €
022 - Dépenses imprévues (fonctionnement)	133 297,18 €
023 - Virement à la section d'investissement	322 906,83 €
042 - Opérations d'ordre de transfert entre sections	152 000,00 €
65 - Autres Charges de gestion courante	636 500,00 €
66 - Charges financières	15 000,00 €
67 - Charges exceptionnelles	8 000,00 €
68 - Dotations aux provisions	2 174,00 €
Total	4 486 878,01 €

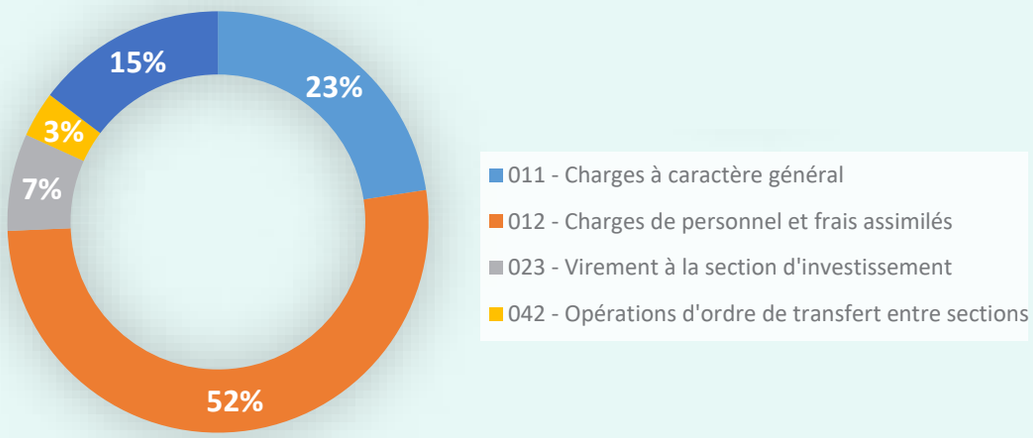

Recettes

Section fonctionnement : 4 486 878 €

Recettes | Total de la Section Fonctionnement	
013 - Atténuations de charges	60 000 €
70 - Produits services, domaine et ventes diverses	153 500 €
73 - Impôts et Taxes	2 515 065,42 €
74 - Dotations et Participations	1 204 363,58 €
75 - Autres Produits de gestion courante	25 010 €
77 - Produits exceptionnels	32 800 €
042 - Opération ordre de transfert entre sections	61 073 €
002 - Résultat reporté	435 066 €
Total	4 486 878 €

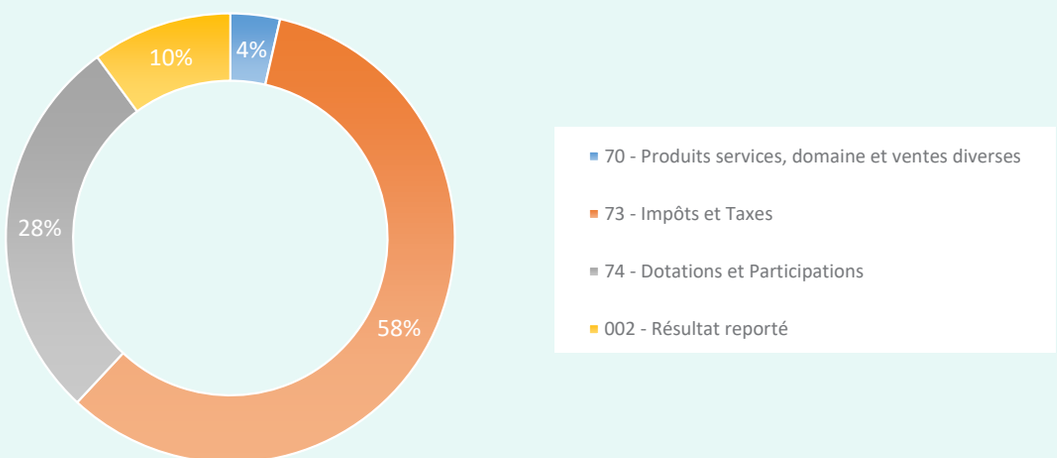

Compte administratif 2021

Résultat de l'exercice

191 777 €

La bonne gestion de l'année 2021 a permis de dégager ce résultat positif

+

Résultat reporté

379 255 €

=

Résultat cumulé

571 032 €

Résultat cumulé affecté au budget 2022 :
- 435 066 € en section de fonctionnement
- 135 966 € en section d'investissement

4 486 878,01 €

FONCTIONNEMENT

Une bonne maîtrise budgétaire pour envisager l'avenir

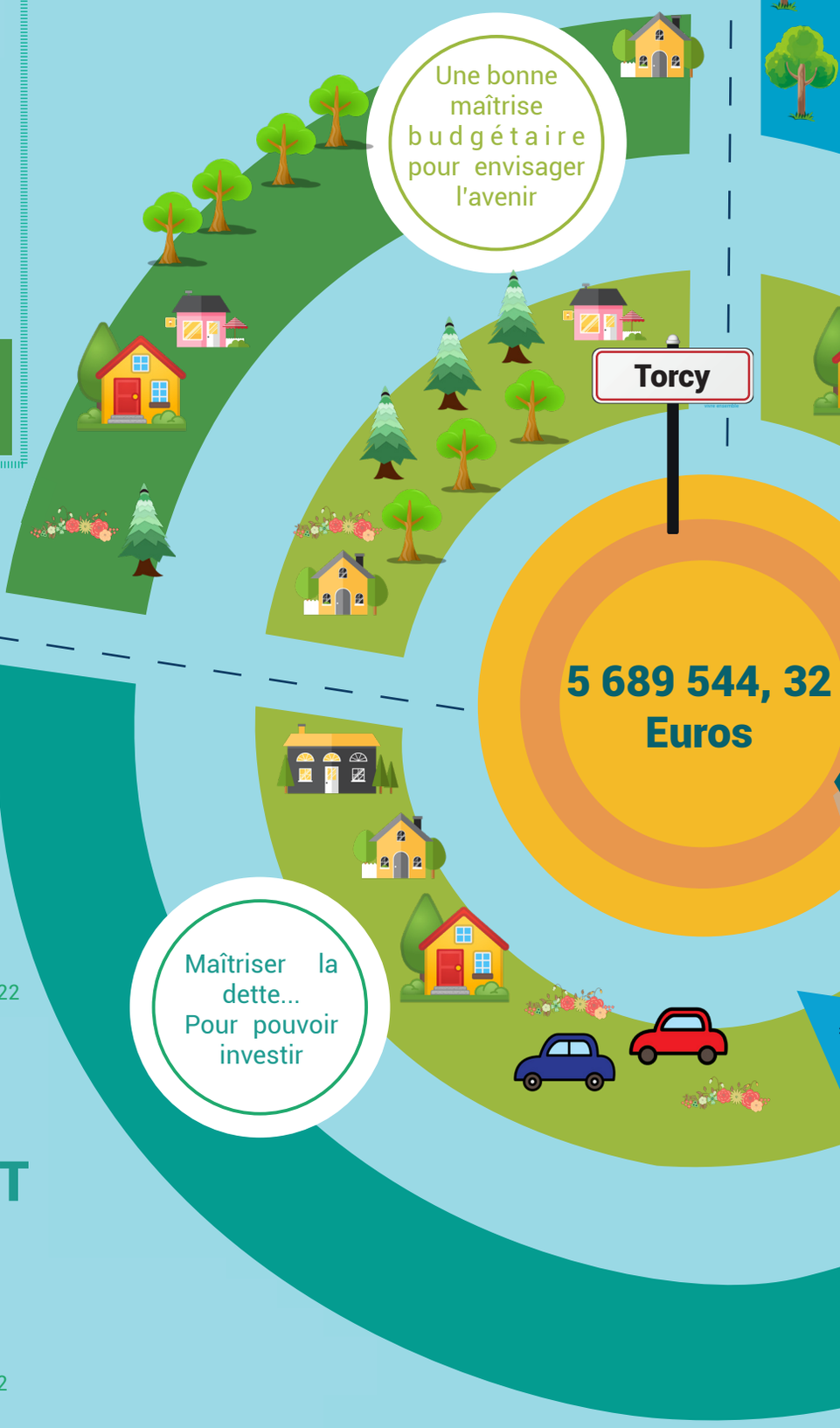

DETTE

2 435 390 €

Montant du capital restant dû au 1er janvier 2022

-9.15%
Par rapport à 2021

REMBOURSEMENT DE LA DETTE

278 040€

Montant de l'annuité payée par la ville en 2022 (remboursement du capital et des intérêts)

INVESTISSEMENT

1 202 666, 31 €

Les principaux projets du budget principal :

Des travaux pour mieux vivre ensemble

AMÉLIORER LE CADRE DE VIE — 158 K€

Aménagements des bords du lac
Rénovation des voiries rurales
Rénovation de l'éclairage public (Résidence du lac et Champ Bâtard)

ENTRETENIR ET RÉNOVER NOS BÂTIMENTS — 135 K€

Rénovation de la chaufferie du gymnase du lac
Rénovation thermique du Centre de Loisirs
Audit énergétique des bâtiments...

MODERNISER L'ÉQUIPEMENT DES SERVICES — 97 K€

Matériel services techniques
Matériel informatique
Véhicule électrique

RENFORCER VOTRE SÉCURITÉ — 164 K€

Installation de 10 nouvelles caméras de vidéo-protection avec déport des images au commissariat du Creusot

INVESTIR POUR NOS ÉCOLES — 92 K€

Remplacement de la chaudière de l'école Champ Bâtard

Deux classes mobiles numériques (16 tablettes pour chacune des écoles)

Sécurisation des accès des deux écoles (système visiophonie)

Budget annexe Cabinet Médical : — 245 K€

Etudes et 1ère phase des travaux

Rénovation et extension du Cabinet médical

BUDGET 2022

K€ = kilo-euro (mille euros)



Le Cabinet Médical

Le cabinet médical va s'agrandir et être rénové pour accueillir de nouveaux professionnels de santé et répondre aux besoins médicaux de la population torcéenne.







Abdelkrim May

Adjoint en charge des travaux

> Parce que la santé des Torcéens et Torcéennes est une **priorité**

La commune lance un chantier d'envergure cette année. La rénovation thermique et l'extension du cabinet médical sont un projet qui a été co-construit avec l'ensemble des professionnels de santé de la commune.

En effet, les différents aménagements, ont été travaillés avec l'architecte en charge du projet, Hervé Regnault. Ainsi, le futur bâtiment doit permettre à la commune de développer une offre de soin pertinente et adaptée aux enjeux de santé de notre population.

Ce projet permet de répondre à deux problématiques majeures pour la commune, la désertification médicale d'une part et l'absolue nécessité de réduire les consommations d'énergie d'autre part.

Les travaux commenceront en octobre 2022 pour une durée d'un an.

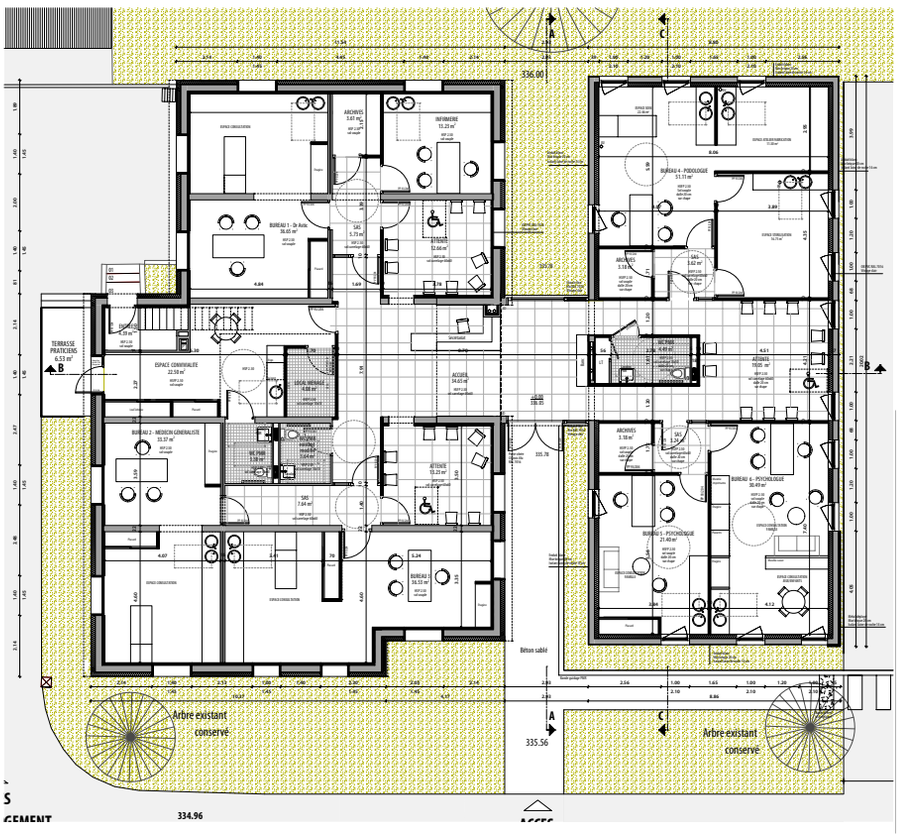

Les plans intérieurs du bâtiment ont fait l'objet de plusieurs réunions de travail entre les professionnels de santé et le cabinet d'architecte. L'objectif était de pouvoir penser le bâtiment pour qu'il s'adapte au mieux aux pratiques de chacun des professionnels de santé, en garantissant confidentialité et confort de travail.

Calendrier

Novembre 2021 :

Désignation du maître d'oeuvre «Architecte Hervé Regnault»

Décembre à avril 2021 :

Travail de concertation entre le «groupe santé» et le cabinet d'architecte

Mai 2021 :

Avant projet définitif et dépot du permis de construire

Juillet à septembre 2021 :

Consultation des entreprises

Octobre 2022 :

Lancement des travaux

Octobre 2023 :

Fin des travaux

Votre équipe médicale

Le cabinet médical est situé au
2 rue Claude Bernard

Docteur Pierre ASTIC :	Médecin généraliste
Mme Nathalie LETANG :	Psychologue - clinicienne
Mme Ferda-Nur UZUN :	Psychologue - clinicienne
Mme Marie-Agnès LAISSUS :	Infirmière libérale

À ce jour, le cabinet médical compte 4 professionnels de santé. Après les travaux, il pourra en accueillir entre 7 et 8, en fonction des implantations.

La ville est déjà en contact avec plusieurs professionnels de santé (un podologue, une sage-femme...) et travaille activement au remplacement du Docteur ASTIC.

Quelques chiffres

Coût du projet

Superficie avant travaux : **233m²**
Superficie après travaux : **400m²**
Durée du chantier : **11 mois**
Montant des travaux : **710 000 € HT**
(Rénovation thermique + extension)

Montant des subventions :

	Montant sollicité	Montant obtenu
Département	120 000€	81 000
État (DSIL)	150 000€	En cours
Europe (LEADER)	299 000€	En cours

Lotissement Bourbon

Plan d'implantion provisoire du projet «Lotissement Bourbon»

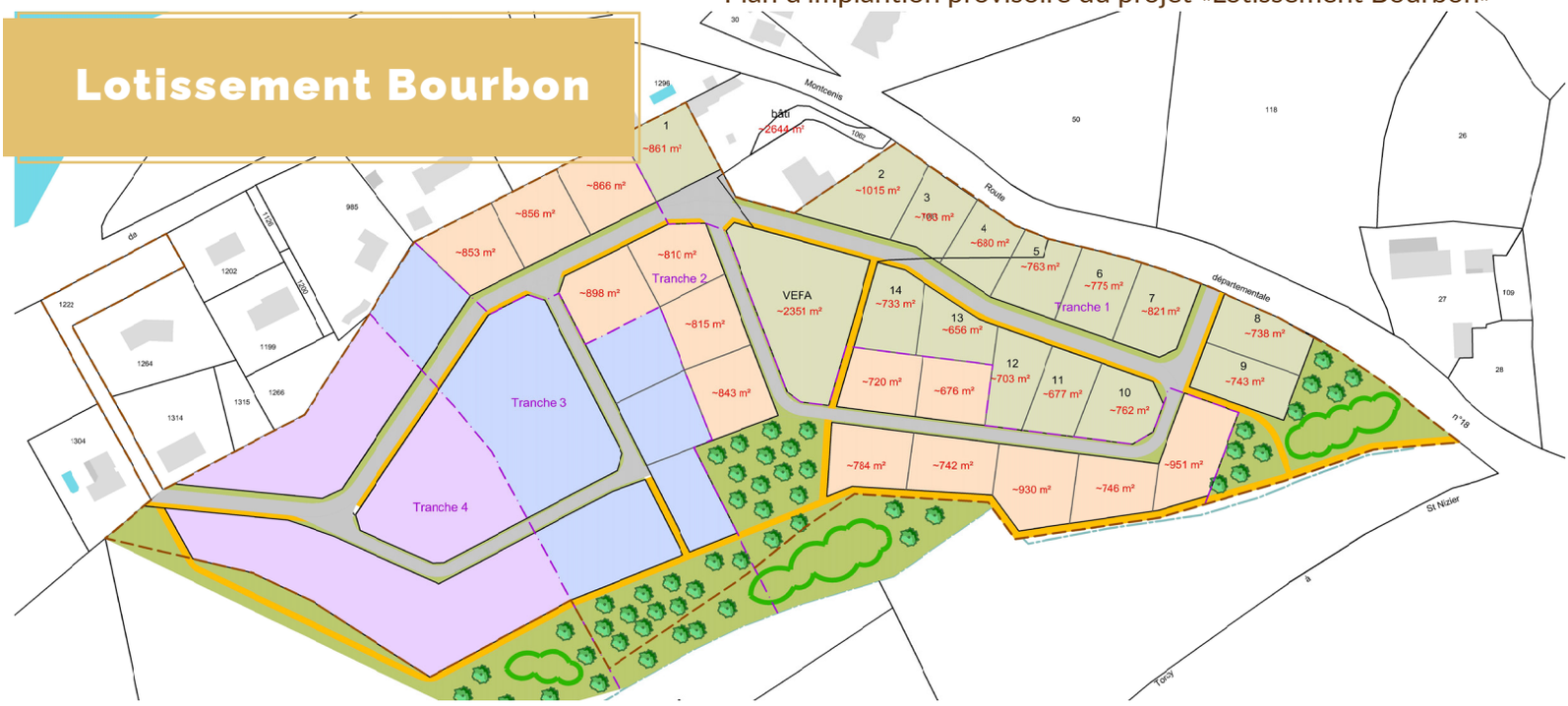

La commune perd des habitants depuis plusieurs années déjà, elle compte 2852 habitants au dernier recensement (contre 3500 au début des années 2000). Les conséquences sont très négatives pour la collectivité (perte de ressources, fermeture de classes...). Une partie des habitants quitte Torcy faute de terrains disponibles pour pouvoir construire leur maison. Il était donc urgent d'agir et de relancer le projet de lotissement à Bourbon, en s'appuyant sur un opérateur qui maîtrise ce genre d'opération.

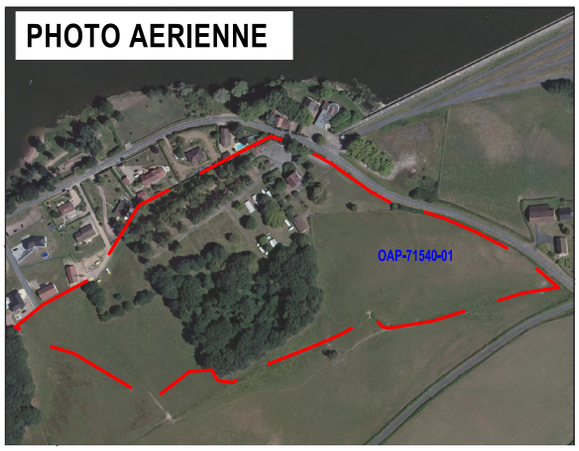

Fin 2021, COOP Habitat Bourgogne s'est porté acquéreur de l'ensemble des terrains (6,5 hectares) situé sur l'ancien camping municipal, au lieu-dit Bourbon. Coop Habitat Bourgogne est spécialisé dans ce type de projet et pourra apporter toute son expertise pour sa mise en oeuvre.

Le projet prévoit la réalisation d'une cinquantaine de parcelles viabilisées, réparties en 4 tranches. Les deux premières sont en cours d'études. La présence de zones humides importantes, et la réalisation de fouilles archéologiques préventives obligatoires décalent le calendrier initiale de quelques mois.

Le dépôt du permis d'aménager devrait être déposé fin 2022, pour une commercialisation des premières parcelles fin 2023.



La Maison du «Camping»

La Maison dite «du camping» a été détachée de la vente liée au projet de lotissement. Elle va être vendues séparement par la commune.

Cette maison de caractère connue de tous les Torcéens, qui était occupée par le concierge du camping jusqu'au début des années 2000, était à l abandon depuis des années. Elle va être cédée par la collectivité, à une jeune famille qui souhaite s'installer sur la commune.



Vidéoprotection

Déploiement de 10 Nouvelles caméras

La Ville de Torcy s'est engagée à mobiliser des moyens pour lutter contre l'atteinte à la sécurité des biens et des personnes sur son territoire. Encouragée et soutenue par l'Etat, elle a décidé de se doter d'un dispositif de vidéoprotection. Celui-ci intègre l'installation de caméras (21 réparties en deux phases) sur des bâtiments publics et voies publiques.

La collectivité a conclu fin 2019 un marché de travaux, dont l'attributaire est l'entreprise EIFFAGE Energie Systèmes, lequel comprend une tranche ferme qui a été réalisée en 2020 (11 caméras et implantation d'un poste de supervision) et de deux tranches optionnelles.

En 2022, la municipalité, forte de l'efficience du dispositif existant, va mettre en oeuvre les tranches optionnelles 1 et 2. La première consiste à déployer 10 nouvelles caméras sur des secteurs prioritaires, définis en lien direct avec la Police Nationale, depuis l'entrée d'agglomération jusqu'à l'hôtel de ville. La deuxième tranche optionnelle a vocation à réaliser la connexion avec le Commissariat de Police du Creusot et à terme avec le centre départemental de Mâcon, avec un déport des images vidéos.

Lieux d'implantation

- Place de la république
- Parking école maternelle Champ Bâtard
- Entrée parking Hôtel de Ville
- Quartier Champ Bâtard
- Esplanade J.L. REGNIAUD
- Gymnase du lac
- Entrée Boulevard du 8 mai 1945
- Sortie Boulevard du 8 mai 1945

OBJECTIFS

- Protéger les bâtiments publics de la commune
- Lutter contre les incivilités et la délinquance
- Renforcer le sentiment de sécurité des habitants
- Améliorer la sécurité des agents dans le cadre de leurs interventions grâce à la visualisation des images en direct

Quelques chiffres

Nombre de caméras déjà installées :	**11**
Nombre de nouvelles caméras :	**10**
Période d'installation :	**De mai à septembre 2022**
Coût du projet :	**136 667 € HT**

MONTANT DES SUBVENTIONS

	Montant sollicité	Montant obtenu
Département	24 000 €	21 600 €
État (DETR)	67 935 €	67 935 €



Les aménagements des bords du lac

Michel Bonneau

Adjoint en charge des Espaces Verts et de l'Environnement



Rendre le lac accessible à tous.

L'aménagement des bords du lac est un sujet qui mobilise la municipalité depuis ces dernières années . Le conseil citoyen dans un premier temps, a porté un projet priorisé par l' équipe municipale.
En effet, dans notre programme, nous avons souhaité placer les aménagements des bords du lac au coeur de nos projets afin de transformer cette zone en un véritable pôle d'attractivité , tant pour les habitants de la cité que pour les visiteurs venus de toute la région .
La mise en place d'un espace accueillant les loisirs de la période estivale, avec Torcy côté lac et les aménagements futurs permettront aux visiteurs et aux habitants de profiter pleinement de notre lac tout au long de l'année.
Du coté de la base nautique, ils pourront pratiquer des activités sportives ou ludiques.
Un chemin sécurisé et interdit à la circulation des véhicules à moteurs offrira balades et découverte de la biodiversité.
Cette année, après une étude de la zone et des priorités à donner pour assurer le respect de la biodiversité et avec l'appui du conseil citoyen, nous nous apprêtons à initier les aménagements des bords du lac.
A moyen terme, Les randonneurs , promeneurs et cyclistes , pourront faire le tour du lac grâce à la réalisation d'un parcours sur la rive opposée avec le prolongement du chemin urbain en direction de la digue.

Chronologie du projet d'aménagement des bords du lac

PHASE 1 — 2021 / 2023
Aménagement de la rive urbaine (de la base nautique au Centre de Loisirs), mise en place de barrières pour interdire l'intrusion des motos et des quads (respect de la loi Lalonde)

PHASE 2 — 2023 / 2025
Aménagement de la rive rurale et découverte de cheminements doux (espaces non-motorisés).

PHASE 3 — 2025 / 2026
Aménagement de la jonction pour le passage entre les deux rives

Objectifs avant la fin du mandat

- Créer des zones de vie sur la rive urbaine (jeux/parcours sportifs et pédagogique...)
- Faire le tour du lac à pieds et à vélo
- Créer un parcours nature pédagogique sur l'autre rive.
- Respecter les zones de biodiversité sur tout le parcours

Nadège Cantier

1ère Adjointe en charge de la Communication et des Manifestations



> Conformément à nos engagements, la municipalité s'engage dans un processus de réduction de la consommation énergétique. Depuis le 16 mai 2022, nous expérimentons l'extinction de l'éclairage public nocturne de 23h à 5h pour préserver notre biodiversité.

Une expérimentation pour répondre aux enjeux écologiques et énergétiques.

L'extinction des lumières publiques la nuit permet-elle vraiment de préserver l'habitat naturel des espèces qui peuplent la ville ?

Il faut savoir que 30% des vertébrés et 65% des invertébrés sont nocturnes. L'éclairage la nuit fractionne leur territoire. La recherche de nourriture est plus difficile, les rencontres entre les congénères d'une même espèce sont plus compliquées.
Les insectes sont attirés par les lumières des lampadaires, leur comportement est perturbé, ils s'épuisent et finissent par mourir.
Il est estimé qu'en été, un lampadaire tue entre 150 à 180 insectes par nuit, ce sont donc des millions d'insectes qui chaque année disparaissent, à Torcy, à cause de l'éclairage public nocturne.
Quand on connait l'importance des insectes pour l'équilibre de la biodiversité, la mesure était urgente. En 30 ans, 80% des insectes ont disparu, menaçant la survie de leurs prédateurs naturels, comme les oiseaux ou les batraciens.

Qu'en est-il pour l'Homme ?

Pour nous aussi il y a des conséquences, pour que notre sommeil soit réparateur, l'alternance jour/nuit doit être marquée. Trop de lumière la nuit empêche cette alternance et cette dernière nuit à la qualité du sommeil.

Quelles économies allez vous réaliser ? Où cette somme sera-t-elle affectée ?

Lorsque nous avons travaillé la mesure en 2021, nous avions chiffré une économie de près de 50% soit environ 14 000€.
Depuis, le contexte a changé et est venu nous rappeler la nécessité de sobriété énergétique. Les prix sont en augmentation constante et l'économie sera donc plus importante.
Notre réseau d'éclairage public est vieillissant et n'est plus adapté aux besoins. Depuis un an, nous faisons face à de nombreuses pannes. Les réparations sont de plus en plus difficiles. Ces économies nous permettront donc de rénover le réseau.

Combien de temps durera ce test ?

La phase d'expérimentation va durer 1 an. Au printemps prochain, nous ferons un bilan, et adapterons la mesure si besoin.

Peut-il y avoir des conséquences suite à un tel changement ?

Comme tout changement, un temps d'adaptation est nécessaire, et j'entends certaines craintes. Aujourd'hui 86% des communes, dont l'éclairage public est géré par le Syndicat Départemental d'Energie de Saône-et-Loire, ont choisi d'éteindre la nuit. Certaines communes voisines le font depuis plus de 10 ans. Sur la France, la barre de 50% de communes ayant fait ce choix va être franchie cette année.
Aucune n'a vu la délinquance augmenter, on note même que les regroupements sur la voie publique et les incivilités nocturnes baissent. Nous serons particulièrement vigilants et à l'écoute des Torcéens.



RÉUNIONS PUBLIQUES

Réunion publique

La réunion publique est une démarche participative intervenant dans le cadre d'une concertation publique.
Elle rassemble deux types d'acteurs : les décideurs publics, les instigateurs du projet concerté et les citoyens que le projet touche directement dans leur vie quotidienne.

À la rentrée de septembre, M. le maire et son équipe viendront à votre rencontre, pour vous présenter leurs projets, répondre à vos questions et écouter vos demandes. Durant l'été, les dates de ces réunions vous seront communiquées. Chaque secteur aura sa réunion (au C2, à la Communale, à la Maison des Familles).



Le C2

Spectacles, concerts, forums, expositions, festivals Torcymages, conférences... le C2 vous propose tout au long de l'année une programmation variée, le plus souvent gratuite et accessible à tous les publics. Restez informé en consultant l'agenda des événements à l'adresse :
www.torcy71.fr/agenda

Le C2, Centre Culturel de Torcy, est un lieu vivant, de loisirs et d'émancipation, qui permet à chacun d'exister et d'être représenté tout en développant un esprit critique et d'ouverture sur le monde. Cette ouverture donne l'opportunité aux acteurs et aux spectateurs de ce théâtre de ville d'échanger au gré des nouvelles rencontres que l'on peut faire.
Nous invitons tous les habitants à venir s'approprier ce lieu pour continuer à faire battre son coeur à plein régime.

Christian LANDRÉ

Adjoint en charge de la Culture

« Une programmation multiculturelle et à la portée de tous. »

Bigre Big Band, Joniece Jamison et le choeur Amal'game, «Une Touche d'Optimisme», «Divorce au Scalpel», «Rencontres Santé»... sont des spectacles musicaux, pièces de théâtre, conférences, que vous avez pu venir suivre et apprécier depuis le début de l'année au Centre Culturel de la ville de Torcy.
Le C2 est aussi le théâtre de nombreux échanges. Que cela soit pour un rendez-vous culturel, professionnel et associatif, le C2 accueille tous les publics pour faire découvrir de nouveaux horizons aux habitants de notre commune et des alentours. Ce lieu, symbole de la multiculturalité de Torcy, héberge aussi les Petits Déjeuners des Entreprises qui permettent aux élus et au tissu entrepreneurial d'élaborer des projets d'avenir.
Ce lieu de rencontres à deux pas de la Place de la République est notre atout culturel pour permettre à la ville de développer son attractivité événementielle.

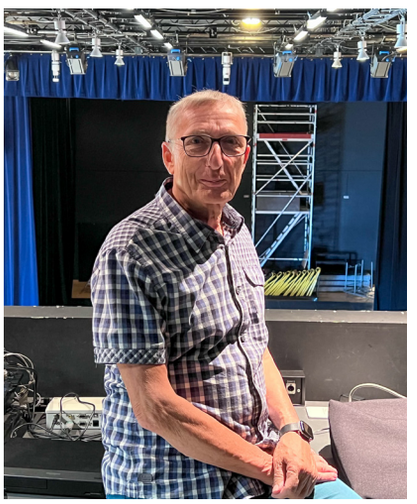

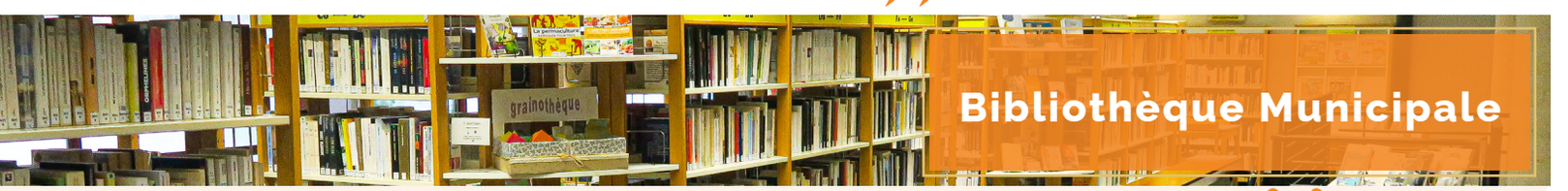

Bibliothèque Municipale

Plan de désherbage de la bibliothèque

Le désherbage est une opération consistant à éliminer des rayons, les documents qui ne peuvent plus être utilisés en raison de leur usure matérielle ou l'obsolescence de l'information qu'ils contiennent. Une fois ce tri fait, les livres selectionnés seront donnés aux particuliers et associations qui le désirent.

Un nouveau site pour la bibliothèque

D'ici la fin de l'année, un site internet recensant l'intégralité du catalogue de la bibliothèque sera mis à votre disposition pour faciliter vos recherches et réservations.

Horaires d'ouverture

Lundi : 14h - 17h30
Mardi : 14h - 17h30
Mercredi : 9h - 12h & 14h - 17h30
Jeudi : 14h - 17h30
Vendredi : 14h30 - 17h30
Samedi : 8h30 -11h45

Contacts

Responsable : Alexandra Martin
Téléphone : 03 85 77 05 08
Email : bibliotheque@torcy71.fr



Le guichet unique familles

Pour simplifier vos démarches

Pour faciliter la réservation des services et le règlement des factures liés aux activités périscolaires, extra-scolaires et au restaurant d'enfants, le guichet unique familles a été mis en place le 1er mars 2022. et le portail familles est en ligne depuis le 1er avril.

Un lieu d'accueil unique ...

Le guichet unique familles, situé dans les locaux de la Maison des Familles, centralise en un seul point d'accueil les démarches des parents.
Il permet aux habitants d'avoir un interlocuteur unique tant en ce qui concernent l'information et les inscriptions aux activités que pour le règlement des factures.
Sur place, Mme Nathalie CONTASSOT et Mme Corinne PROVILLARD vous accueillent du lundi au vendredi afin de vous accompagner et vous conseiller dans vos démarches.

... et un Portail Familles sur internet

Vous pouvez à tout moment vous connecter sur le site du portail familles pour réserver les activités et la restauration de vos enfants ou procéder au règlement en ligne de vos factures chaque mois.
Pour se faire, il vous faut créer votre compte personnel à l'aide de l'identifiant qui vous a été transmis par courrier au mois de mars.
Si vous avez besoin d'aide pour créer votre compte, n'hésitez pas à contacter le Guichet Unique familles au 03 85 73 94 13.





INFORMATIONS PRATIQUES

Le guichet unique familles à :

La Maison des Familles
2, Esplanade Jean-Louis Regniaud

et le portail familles sur internet :

https://portail.berger-levrault.fr/MairieTorcy71210

Horaires d'ouverture

Lundi : 14h - 17h30
Mardi / Vendredi : 8h30-12h /14h-17h30

Moyens de Paiement

Carte bancaire / Espèces / Chèque

Les services concernés

- **La restauration scolaire**
- **Les garderies Périscolaires**
- **Les activités du mercredi et les vacances au Centre de Loisirs**
- **Petite Enfance**

RAPPEL AUX FAMILLES

- **Toute inscription à un service n'est pas une réservation, il est donc important de réserver sur le Portail Famille, par téléphone au 03 85 73 94 13 ou par email à l'adresse guichet.unique@torcy71.fr .**

- **Les réservations concernant la cantine doivent impérativement se faire le jeudi avant 11h pour la semaine suivante. Toute annulation de réservation doit être effectuée avant 11h, deux jours avant la date annulée.**

- **Si vous utilisez le portail familles, pensez à régler vos factures au plus tard avant le 22 du mois en cours.**

- **Avant la fin de l'année scolaire les élèves recevront un dossier à remplir concernant la cantine, la garderie et les temps forts. Ce formulaire doit être rendu fin juillet afin de pouvoir préparer la rentrée scolaire de septembre 2022.**

Bonne retraite !

Cette année, l'heure d'un repos bien mérité a sonné pour plusieurs agents des services de la commune de Torcy. Accessibles, souriants et toujours prêts à vous rendre service, c'est avec émotion que tous les agents ont rendu hommage au travail accompli pendant plusieurs dizaines d'années par ces personnalités dévouées au bien-être des habitants.



Christine Charron

Agent d'entretien

Pendant de nombreuses années, Christine Charron s'est occupée de l'entretien des écoles de la ville. Longtemps à l'école Champ Bâtard, elle a fini sa carrière à l'école Champ Cordet en compagnie de sa collègue et amie, Bernadette Lamalle. Même si la retraite est une période qui permet de profiter des plaisirs du quotidien, les enfants et les professeurs lui manqueront beaucoup et nous savons que ce manque sera partagé.

Patricia Girard

Bibliothécaire Municipale

Durant 30 années, Patricia a vu bon nombre d'entre vous grandir, avoir des enfants à votre tour et c'est avec un grand bonheur qu'elle a pu leur lire de fantastiques contes de fées, comme elle le faisait hier avec vous.
Personnalité incontournable de la mairie, c'est avec un dévouement sans faille que Patricia a donné le goût de la lecture à beaucoup d'enfants de la commune.
Sa gaité, son sourire et toutes ses petites attentions pour les habitants ne seront jamais oubliés.





Bernadette Lamalle

Agent d'entretien

Véritable seconde maman pour les enfants, mais aussi pour les professeurs, Bernadette Lamalle a eu à coeur de permettre aux nombreuses générations d'élèves ainsi qu'aux enseignants de travailler dans des conditions optimales. Toujours soucieuse du bien-être des enfants, c'est avec beaucoup d'émotions que Bernadette a dit au revoir aux enfants ce 22 mars 2022. Mais ce n'est qu'un au revoir, les enfants la reverront souvent lors des activités de l'école Champ Cordet.

Rui Pereira

Agent des Services Techniques

Rui Pereira a commencé sa carrière au sein de la mairie de Torcy le 15 mars 1995 après un début de parcours dans le secteur privé. Titularisé un an plus tard, son travail, son dévouement et son engagement sont à souligner.
Après 26 ans dans la fonction publique territoriale, Rui Pereira a pris une retraite bien méritée à partir du premier janvier 2022.



Bienvenue aux nouveaux responsables de service

La restructuration des services de la ville se poursuit cette année avec l'arrivée de nouveaux responsables à la tête de structures et services clés de la ville. Agents de la collectivité depuis plusieurs années, ils connaissent vos besoins et s'efforcent déjà de répondre à vos attentes



Lucie Cretin

Directrice de la Maison de la Petite enfance / Micro-Crèche

Éducatrice de jeunes enfants depuis 2018, Lucie Cretin est aujourd'hui la cheffe du Pôle Petite Enfance qui regroupe la Maison de la Petite Enfance et la Micro-crèche.
Pour Lucie, le respect de chacun est essentiel afin de se sentir le bienvenu dans un service tel que celui de la petite enfance.
Son souhait est de pouvoir apporter des valeurs écologiques aux enfants dès le plus jeune âge à travers les activités proposées, le matériel utilisé au quodidien et dans les projets pédagogiques des deux crèches de la ville de Torcy.

Alexandra Martin

Bibliothécaire municipale

Passionnée par la littérature, Alexandra travaille pour la commune de Torcy depuis 10 ans. Après avoir travaillé aux Espaces Verts, l'opportunité de postuler à la bibliothèque municipale s'est présentée à elle.
Maintenant à la tête de la bibliothèque, son souhait est de pouvoir approfondir les relations du service avec les autres structures de la ville, dans le but de diversifier les activités de son service et inviter à la rejoindre, un public qui ne vient pas spontanément à la bibliothèque. De nombreux projets sont prévus dans les mois à venir, n'hésitez pas à lui rendre visite !





Pierre Tavernier

Responsable des Services Techniques de la ville de Torcy

Torcéen de coeur depuis toujours, Pierre est arrivé aux Services Techniques en 2008 en tant que saisonnier aux espaces verts. Polyvalent, il s'est immergé dans toutes les sections du service avant d'en devenir responsable du service voiries puis du service bâtiments. Aujourd'hui, il est le responsable des Services Techniques avec pour objectif d'optimiser l'efficacité du service.
Il travaille sur des projets participatifs pour rapprocher les agents et les habitants. Un atelier participatif (mobilier urbain, fleurissement) verra bientôt le jour.

Quartiers d'été

TORCY
SAÔNE-ET-LOIRE

Torcy
Bel Été

DU 8 AU 29 JUILLET
WWW.TORCY71.FR



Programme d'un Bel Été à Torcy

La fête des Vacances & La Rue aux Enfants

Vendredi 8 Juillet | *Maison des Familles* | *14h - 0h00*

- **14h - 18h** | **La Rue aux enfants | Activités ludiques et sportives pour toute la famille**
  Atelier de réparation de vélos proposé par Mines de Rayons / Jeux
  Maquillage pour enfants/ Stands pédagogiques / Circuit Vélos
- **18h - 0h00** | **Fête des Vacances | Jeux / Karaoké / Repas partagé / Babyfoot / Blind Test**
  Cinéma : «Le Livre de la Jungle»

Torcy côté plage | Gratuit et ouvert à tous

Du 11 au 29 juillet | *les lundis, mercredis et vendredis* | *14h-17h* | *Base nautique*

Animations sportives, culturelles et arts du cirque

Guinguette

Jeudi 14 juillet | *Autour de l'Église du Bourg* | *14h - 18h*

- **14h - 17h** | **Groupe : Dominique Calarco / Parquet de danse / Photos souvenirs**

Journée au bord de l'eau

Vendredi 22 juillet | *Base Nautique* | *14h 0h00*

- **14h - 17h** | **Chasse au trésor / Atelier scientifique / Blabla Tour / Aviron...**
- **17h - 0h00** | **Marché des producteurs**
  Spectacle : animation musicale

Fête de clôture d'un Bel Été à Torcy | Gratuit et ouvert à tous

Vendredi 29 juillet | *Place de la République* | *14h - 0h00*

- **14h** | **Animations Cirque / Mur d'escalade / Tennis / Rugby**
  Maquillage enfants...
- **17h30** | **Spectacle du Centre de Loisirs + Surprise**
- **18h30** | **Apéritif Citoyen (Offert par la ville)**
- **18h30** | **Scène Ouverte : Torcy a des talents**
- **21h** | **Concert du groupe « Actes et Fractures »**
- **22h30** | **Feux d'artifices**

Et juste avant la rentrée... Ciné Cité État

Vendredi 26 août | *Cité État* | *14h 0h00*

Programme d'activités complet sur www.torcy71.fr



MAISON DE LA PETITE ENFANCE



Un lieu dédié à l'épanouissement

La Maison de la Petite Enfance accueille vos enfants dans un univers chaleureux où les éducatrices les aident à développer leur motricité et leur sociabilité. Ensemble, les enfants participent à des activités liées à la découverte des sens et de leur environement.







MICRO-CRÈCHE





Un cadre naturel pour lieu de vie

À la Micro-Crèche, les enfants bénéficient d'activités multiples dans un lieu isolé du bruit de la ville. Depuis l'année dernière, les enfants s'occupent du petit jardin à l'arrière du bâtiment. En plus d'apprendre au contact de la terre, ils ont l'opportunité d'échanger avec des voisins toujours prêts à leur montrer de nouvelles techniques de jardinage.







École Champ Bâtard



École Champ Cordet



Des ateliers ludiques et sportifs pour apprendre en s'amusant

Comme tous les ans, à l'occasion des 100 jours d'école, les enfants ont exprimé leur créativité en réalisant des oeuvres autour du nombre 100, avant de se voir proposer des énigmes par leurs professeurs. Entourés de leurs parents, les enfants ont relevé les défis avec brio.





L'année dernière, les CP-CE1 de l'école ont réalisé «Une Pomme Pour Deux», un film d'animation en «stopmotion». Vous pouvez le retrouver dans la section vidéos de notre page Facebook. Cette année, ils ont programmé des robots.



Les professeurs développent la cohésion entre les enfants à travers la pratique de nombreux sports qui nécessitent rigueur et esprit d'équipe. Par cycle, des sportifs locaux viennent faire découvrir les valeurs de leur discipline aux élèves de l'école.

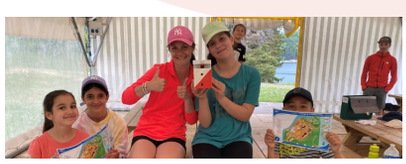



Pour les CM1 et CM2 : kayak, escalade, détente au bord de la piscine, accrobranche, spéléologie et beaucoup d'autres activités sportives ont formé le socle du voyage à Bellecin, basé sur la consolidation des notions d'entraide, de coopération, de cohésion et d'autonomie.

Élèves et professeurs rivalisent de créativité pour se déguiser lors des journées festives ! Le temps d'une journée, l'école s'anime de tous les héros qui font rêver petits et grands.



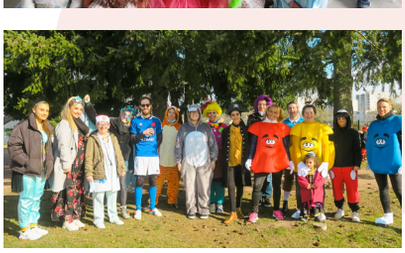



Les élèves ont participé à la journée d'activités sportives proposée par l'USEP. Professeurs, parents et enfants étaient réunis pour participer à des épreuves où la discipline, l'esprit d'équipe et le dépassement de soi étaient au rendez-vous.

Centre de Loisirs

Des spectacles préparés par les enfants pour leurs parents et mis en scène par les animateurs du Centre de Loisirs.





Marie-Thérèse Munoz

Adjointe en charge des solidarités

Au Centre de Loisirs, les vacances sont synonymes d'énigmes et de nouvelles enquêtes à résoudre. Carole et Laetitia, entourées de leur équipe d'animateurs, font un formidable travail de recherches et de créations pour faire vivre aux enfants des moments de vie mémorables.

Le Centre de Loisirs est aussi le point de rencontre des jeunes de 11 à 13 ans. Des animations sont préparées tout particulièrement pour eux tout en restant dans le thème insufflé par les animateurs afin que tous les enfants puissent avoir des activités en commun.

C'est avec l'envie de permettre à nos enfants de bénéficier du savoir de leurs aînés, que Carole met en place des activités, autour de notre environnement, en partenariat avec la Maison des Familles.

Des sorties culturelles au contact de la nature





Des associations sportives présentes pour enseigner leur discipline aux enfants



Une créativité développée par les multiples univers fantastiques proposés par les animateurs



Enquête sur le mystérieux oeuf doré



Plongée dans le Monde d'Alice aux Pays des Merveilles

centre.de.loisirs@torcy71.fr
03 85 80 08 80
@CentreLoisirsTorcy71

Être Ado à Torcy

Inspirée, travailleuse, à la recherche d'un idéal, notre jeunesse se révèle pleine de surprises tant dans ses ambitions pour le futur que pour son art de se trouver là où on ne l'attend pas. Cette année, les jeunes ont partagé des moments d'entraide et découvrent le monde qui les attend.



Découvrir le monde du travail

Tous les ans, les élèves de 3ème s'engagent à effectuer un stage d'immersion dans le monde professionnel. Sept élèves ont donc intégré les services de la ville afin de découvrir les spécificités du métier de chacun. Une première expérience qui permet d'évaluer la réalité d'un poste à responsabilités.

S'engager aux côtés des associations

Tous les ans, au mois de mars, les jeunes Torcéens s'engagent à récolter des vivres pour l'association des Restos du Coeur le temps d'un weekend. Encadrés par Anthony, ils ont, cette année encore, réalisé une très bonne collecte pour aider ceux qui en ont besoin.





S'investir dans la vie citoyenne

À l'occasion de l'élection présidentielle, une cérémonie de remise de carted électoraled a été effectuée en mairie afin de remettre en main propre le sésame permettant aux jeunes d'aller voter.

Partager des moments entre amis







Départ de l'animateur préféré des jeunes

Arrivé en 2008, Anthony Vaison est très vite devenu un des piliers de l'Espace Jeunes. Avec les valeurs du service public ancrées en lui, c'est dynamique, souriant et avec l'envie de donner aux jeunes l'opportunité de s'épanouir à travers des activités culturelles et sportives, qu'Anthony a, pendant 14 ans, travaillé pour le service jeunesse de la ville.

De co-animateur à responsable de l'Espace Jeunes en passant par la gestion des garderies périscolaires, du suivi des inscriptions, de la restauration et de la gestion de ses équipes, Anthony n'a cessé d'évoluer en responsabilités.



Réactif, capable de s'adapter à toutes les situations et très disponible pour les jeunes, il manquera, à coup sûr, aux jeunes ainsi qu'aux services de la ville de Torcy. Bonne réussite à lui dans ses nouveaux projets !



LA MAISON DES FAMILLES

La Maison des Familles s'est déconfinée et a pu reprendre ses activités en plein air. Poursuite du Blabla Tour, activités au jardin, moments de détente et pauses gourmandes vous sont à nouveau proposés pour le plaisir des petits et des grands.

DES ACTIVITÉS

Jardinage pour toute la famille

Plusieurs fois par mois, Sylvie et Sandrine, accompagnées d'Adrien, vous proposent pour les mercredis en familles des activités dans le jardin partagé de la Maison des Familles. Ces ateliers permettent un temps convivial et éducatif autour du jardinage et de la nature, avec des échanges entre les familles. C'est l'occasion de semer, planter et entretenir de beaux légumes de manière naturelle. Et le jardin est ouvert à tout le monde, chacun peut y venir pour arroser et récolter.





DES RENCONTRES LITTÉRAIRES

Pour s'ouvrir au monde

Le Centre de Francophonie de Bourgogne représenté par Claude Thomas vous propose des ateliers Ecriture Plaisir, où les adultes qui y participent s'adonnent à l'écriture et la poésie. Et régulièrement, il fait intervenir à certains ateliers du mardi ou en soirée des écrivains qui animent des rencontres littéraires. Vous avez notamment pu découvrir Marc Alexandre Oho Bambe, Halima Hamdane.

DES CONTES

Pour émerveiller les enfants

Une formation contes, proposée par l'association « mille et un chemins » avec la conteuse professionnelle Emmanuelle LIEBY, a été mise en place sur le mois de mars 2022. Cette formation a permis à des bénévoles et des agents de la commune de se familiariser avec le conte et de proposer une restitution aux deux écoles de Torcy.





LA MAISON DES FAMILLES ENGAGÉE

Pour protéger l'environnement

La Maison des Familles, à travers son projet social et ses différentes activités et sorties, adopte une démarche de sensibilisation au développement durable, de manière ludique et familiale. C'est pourquoi elle va à nouveau du 18 septembre au 8 octobre 2022, participer à la Semaine Européenne du Développement Durable avec différents temps d'animation.

Les infos de la Maison des Familles

- La Maison des Familles est ouverte à toutes et tous et souvent animée par des bénévoles et des habitués, qui ont à cœur de faire vivre ce lieu

- Café des parents : Sylvie, référente famille, anime 2 vendredis/mois un Café des Parents. Ce temps convivial est l'occasion d'échanger sur la parentalité, les actions familles de la MDF et tout autre sujet qui tient à cœur aux parents présents. Et tous les parents sont les bienvenus et accueillis avec un café ou un thé.

- Retrouvez toutes les activités régulières de la Maison des Familles en consultant leur programme. Vous ne l'avez pas ? Vous pouvez venir le retirer à la Maison des Familles (Avenue de l'Europe)

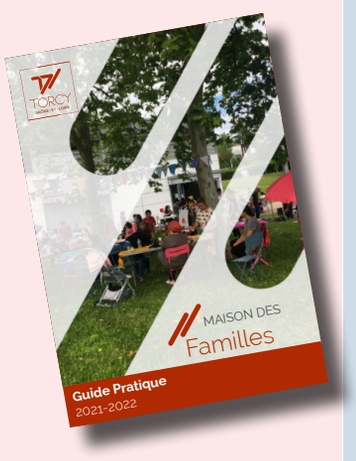

maison.des.familles@torcy71.fr 03 85 73 94 10 @MaisondesFamillesTorcy

Seniors



Forum Horizon'Seniors, Guinguette, ateliers mémoires, sortir grâce au Transport Social Accompagné... de nombreux projets ont été mis en place par la Maison des Familles et l'Escouade Bleue afin de faciliter le quotidien de nos aînés.

La Maison des Familles et l'Escouade Bleue travaillent sans relâche afin de proposer des sorties et des activités aux seniors pour rompre leur isolement et le sentiment de solitude qui peuvent les accompagner. Le souhait de la municipalité est de pouvoir inciter les personnes se sentant seules ou qui connaissent des personnes dans cette situation, à contacter les services de la ville, afin de leur proposer de participer à leurs activités.



Jocelyne Bérésina

En charge de la vie scolaire, des personnes âgées et du logement

Un forum Horizon'Seniors basé sur le partage d'expériences

La ville de Torcy a eu l'honneur d'accueillir le tout premier Forum Horizon'Seniors. À cette occasion, la commune a reçu les aidants professionnels et bénévoles autour de conférences, de débats-cinés et d'ateliers permettant aux aidants d'approfondir leurs connaissances et de partager leurs expériences avec les seniors et leur entourage.
Grâce à ce forum, il a été possible de se rendre compte du fonctionnement des associations d'aidants et de celui des services municipaux. Les ateliers qui ont été proposés, ont renforcé la dynnamique positive du réseau local des aidants.





Vos rendez-vous

Spectacle des Ateliers Bons Jours : «La retraite de Babeth»
==> Mercredi 29 juin au C2 - 16h30

La Guinguette du Vieux Bourg
==> Jeudi 14 juillet de 14h à 17h30
Une navette sera proposée aux aînés qui ne peuvent ou ne souhaitent pas prendre le volant.

Sortie au château de Saint Fargeau + spectacle nocturne
==> Vendredi 19 août (Inscriptions et paiements le mardi 28 juin de 9h à 12h et de 14h à 17h à la Maison des Familles).

Du 3 au 7 octobre, participez à la Semaine Bleue. Tout au long de cette semaine, des ateliers ainsi que des activités vous seront proposés tous les jours et une sortie sur une journée entière sera proposée aux seniors.

Le 4 décembre, la ville renoue avec le traditionnel banquet des anciens qui se tiendra au C2.

Information

L'Escouade Bleue recrute des bénévoles. Si vous souhaitez nous rejoindre, contactez Adélaïde à l'adresse adelaide.barot@torcy71.fr

Elisa Arzalier :

Agent de médiation accès aux droits et lutte contre l'isolement des personnes âgées



En lien avec l'Espace Bleu et dans le cadre du projet mobilité, Elisa vous accueille depuis le 15 février à la Maison des Familles dans le cadre d'un accompagnement physique d'aide à l'autonomie des personnes isolées.
Pour prendre ou aller à un rendez-vous médical, pour vos démarches administratives (dossier MDPH, impôts, surendettement, demande de logement, etc.), pour vous aider dans l'utilisation des outils informatiques ou tout simplement pour aller faire vos courses, vous pouvez contacter Elisa afin qu'elle puisse vous orienter dans vos démarches ou vous accompagner à vos rendez-vous.

Contactez Elisa au 06.82.65.78.18 ou par email à l'adresse :
maison.des.familles@torcy71.fr

Guide des **associations 2022**





Manuela Romero-Portrat

En charge de la vie associative et des sports

La situation sanitaire étant enfin apaisée, les associations ont pu reprendre leurs activités. Au cours du premier forum des Associations, la présentation du chèque Torcy Sport, a permis aux jeunes Torcéens de bénéficier d'un coup de pouce pour l'obtention de leur licence. Quant à nos autres associations, vous avez eu l'occasion de les rencontrer lors de nos différents événements comme les marchés à thème, la fête du Bel Été, le Forum Horizon'Seniors... Cette année, nous reconduirons le Forum des Associations et travaillons en collaboration avec ces dernières pour accroître leur visibilité.

Culture & loisirs

Amal'Gammes
Expressions artistiques: chant, musique
Mme Yveline REVENIAULT
09.53.47.15.30
yveline.reveniault@free.fr

Association Musulmane Mosquée de Torcy
Mieux vivre ensemble en communauté
M. Rabah SAHLI
06.24.49.31.26
203 rue Pierre de Coubertin - 71210 Torcy

Atelier du Ver à Soie
Couture et peinture sur soie
Mme Françoise REGNIAUD
03.85.55.70.84

GRS Le Creusot et ses environs
Groupement de la retraite sportive
Mme Claudette CHEVRIER
grscreusot@gmail.com

Torcymages
Festival Vidéo Amateur
M. Christian LANDRE
06.81.80.31.29
festival@torcymages.com

Torcy Patch
Patchwork
Mme Colette BOUCHARD
03.85.55.31.89 | colette.patch@wanadoo.fr

Nature & animaux

Les Amis du Bord du Lac
Sensibilisation au respect de l'environnement autour du lac de Torcy
M. Michel BRUGNIAU
lesamisdubordulac@free.fr

Torcy pêche
Pratique de la pêche
M. Michel BONNEAU
06.34.12.72.07

La Perche de Torcy Neuf
Concours de pêche
M. Alain GODARD
03.85.80.41.46
perchetorcyneuf@free.fr

Torcy Sport Canin
Entraînement et compétition de dressage
M. Pierre LAGORGETTE
06.89.10.73.23 | torcysportcanin@gmail.com
www.torcysportcanin.free.fr

Solidarité | Social | Entraide

Amicale des Locataires
Entraide entre locataires
M. Joël DOUSSOT
03.85.80.30.05
Bâtiment B n°2 111, Rue de la solidarité

Don du Sang
Collecte de sang
Mme Michelle BICCAÏ
03.85.78.55.13 | 06.45.83.36.24
michellebiccai@orange.fr

F.N.A.C.A
Entretenir la mémoire des faits et renforcer la camaraderie entre les anciens combattants
M. Michèle Dumoux
03.85.55.11.44

Régie de Territoire
Accompagnement à l'insertion socioprofessionnelle
M. Michel BONNEAU
07.49.85.57.67 | 03.85.78.65.64 | accesauxdroits@laregie.org
7 rue Hélène Brion - 71210 Le Creusot

Secours Populaire
Mission d'agir contre la pauvreté et l'exclusion
Mme Sylvie COULE
03.85.98.98.50
contact@spf.org

Les Ch'tits Cordéliens
Association des parents d'élèves de l'école Champ Cordet
M. Jean-Baptiste JETTE
jiby-jette@wanadoo.fr

Foyer de Torcy
Organisation de manifestations locales
Mme Marie-Thérèse GIRARD
03.85.55.58.64

Restos du cœur de Saône et Loire
Distribution de denrées alimentaires
Mme Françoise VALLÉE
03.85.78.49.45
francoise.vallee@restosducoeur.org

Activités sportives

A.C.A.P.S
Gymnastique douce, danses folkloriques
M. Hugues CHARBONNIER
association.acaps@laposte.net

Association Sportive pour la jeunesse Torcéenne
Club de football
M. Ludovic Knepper
06.59.29.49.06 | knepperludovic@gmail.com

CTM Handball
Club de handball
M. Pascal GUIDET
06.60.34.65.13 | 0471030@handball-france.eu
www.ctmhb.fr

Breakin' Torcy
Danse
M. Simon DELHOMME
06.37.97.94.87
simonfkz@gmail.com

K-Danse Torcy
Cours de danses de salon : rock, country, danses en ligne
M. Christian DERANGERE
07.72.72.68.67
kdansetorcy@orange.fr | derangere.ch@orange.fr

Boxe
Academy Boxing
M. Ahmed ATTAR
06.22.79.17.25 | a.academyboxing@gmail.com

O'Top
Step, fitness, pilates, stretching
Mme CADIOU
06.82.76.70.68 | sophie.cadiou@gmail.com

Shotokan Karaté Do
Club de karaté
M. Mimo MILLIONE
07.83.17.33.02
mvale2@free.fr

Yatch Club Creusotin
Pratique de la voile, organisation des régates
Mme France MILLET
03.85.80.40.87 | fr.millet@yatchclublecreusot.fr
www.yatchtclublecreusot.fr

Zone Lutte Torcy
Cours de lutte
M. David LEPRINCE
06.99.12.80.70 | david.leprince@free.fr
www.zone-lutte.com

Club Nautique Creusotin.
Pratique de l'aviron et organisation de régates
M. Quentin MICHELET
cncreusot.aviron@free.fr | www.cncreusotin.fr

Nouveaux Commerces

Lucette Alain

A la rencontre des nouveaux commerçants de Torcy

Depuis quelques années, les nouveaux commerces fleurissent dans notre belle ville de Torcy. A travers ces petits articles, je vous propose de découvrir leurs parcours, leurs passions et le cheminement qui fait, qu'aujourd'hui, ils se lancent dans l'aventure entrepreneuriale torcéenne.



(Lucette Alain, croquée par KIK)

1 Dégustation Le Marcus



«Le MARCUS», Bar et magasin de bières, vins et spiritueux, situé dans la Zone commerciale rue des Abattoirs, à Torcy, a ouvert ses portes fin novembre.

Le gérant Christophe Paillard, propriétaire du «Marcellus café» au Creusot, a souhaité ouvrir un second commerce pour diversifier ses offres et réaliser son rêve de toujours : « *monter une cave, à l'intérieur de l'établissement de 270 m2, idéalement placé, à l'entrée de Torcy*»

Vous y trouverez quelques 500 marques de bières, des champagnes et des bons vins.

L'établissement est ouvert du mardi au samedi et les soirs jusqu'à 21 heures pour accueillir celles et ceux qui désirent profiter d'un moment convivial autour d'une planche apéritive et d'un bon verre.

Christophe travaille avec sa compagne Magali Jankowski et son fils Tanguy. Un grand parking peut accueillir les clients.

Contact : 03.58.41.64.31 — 20 Rue des Abattoirs

Speed Auto, est la toute nouvelle enseigne d'achat et vente de véhicules utilitaires qui vient de s'installer au 2 Rue du Roupillot à Torcy.

L'activité de négoce de la petite structure indépendante est gérée par Giovanni Queiroz depuis le 1er avril 2022. L'exploitant est un technicien autodidacte de 24 ans agréé sous le statut d'auto entrepreneur. Passionné par la mécanique et par tout ce qui roule et doté d'une solide expérience acquise sur le terrain, Giovanni Queiroz est entièrement dédié au service de ses clients.

Son siège social, installé sur la propriété familiale, est appelé à être rénové et agencé en parc d'entretien pouvant accueillir quelques véhicules pendant la période de contrôle et de transaction. Speed Auto négocie sur place et par le biais de réseaux sur une zone de chalandise qui s'étend sur toute la Bourgogne Franche-Comté.

Contact :
06.23.77.55.26
speedauto71@hotmail.com

2 rue du Roupillot,
71210 Torcy



2 AUTOMOBILE SPEED AUTO

3 Opticien Krys



L'enseigne **KRYS** a ouvert une grande boutique d'optique sur la Zone commerciale Villedieu à Torcy.
Ce commerce dédié à la vente, avec plus de 1000 références de lunettes dont celles de sa signature, est également spécialisé dans l'adaptation et la vente de lentilles de contact. Examens de vue pour le renouvellement d'ordonnance et accueil client sont le quotidien de sept collaborateurs dont Sophie Caldeira est la responsable.
Cette implantation à l'entrée de Torcy, permet à l'enseigne d'avoir une autre visibilité et d'accueillir la clientèle d'un secteur important de la ville. Autre avantage, le magasin profite d'un grand parking.

Contact :
03.85.55.82.86
torcy-montchanin@krys.com

Zone Commerciale Viledieu
5 Rue Jean Vilar
71210 Torcy



4 Coutellerie
Demo Cut

C'est dans sa maison à Torcy, qu'Olivier Demangeot, 47 ans, fabrique des couteaux. Il a appris seul l'art de la coutellerie.
C'est dans son garage que le coutelier amateur fabrique des couteaux artisanaux depuis le confinement et c'est plutôt un confinement productif pour l'autodidacte qui n'avait que quelques notions de base pour travailler le métal et le bois. Les tutoriels lui ont servi de support et le bouche à oreille et les réseaux sociaux, qu'il juge bien pratique pour exposer sa petite production, lui ont permis de vendre des couteaux, dans le Nord de le France mais aussi en Corse, en Belgique, au Québec, sur l'île de la réunion. Fort de ce succès, il a créé en janvier 2022, sa société «**Démo Cut**» et s'est installé comme auto entrepreneur. Originaire de Dijon, le coutelier qui habite la commune depuis presqu'une année, exerce le métier d'ambulancier à temps plein. Son atelier est ouvert sur rendez-vous. Ses créations à lames fixes (en attendant qu'il s'oriente sur des modèles pliants) sont de styles outdoor, buschcraft, utilitaire, de chasse, pour petits travaux de coupe...ce sont des pièces uniques. Il créé également des étuis, stylisés à la demande et rénove aussi les couteaux anciens.

Contact :

06.08.33.67.66

2 rue du Charolais

Demo Cut

Où trouver
Vos Nouveaux Commerces :



Vos Commerces

La ville de Torcy fourmille d'entrepreneurs qui ont choisi de s'implanter près de chez vous. Afin de faciliter vos recherches de services, vous trouverez ci-dessous la liste de toutes les entreprises non alimentaires, alimentaires et de services à la personne.

Commerces Alimentaires

ALAIN JONDEAU VIANDE - Boucherie
Zone Commerciale Villedieu, 9 Rue Jean Villard

BOULANGERIE COPALINE - Boulangerie
Zone Commerciale Villedieu, 28 Rue des Abattoirs

ERVA MARKET - Boucherie
793 Avenue du 8 Mai 1945

GEANT CASINO - Supermarché
1111 Boulevard du 8 Mai 1945

LIDL - Supermarché
60 Route d'Autun

MANGEONS FRAIS - Fruits et légumes
79 Boulevard du 8 Mai 1945

MARIE BLACHERE - Boulangerie
791 Avenue du 8 Mai 1945

LAITTERIE GIRARD - Restaurant - *03 85 73 93 93*
258 Rue de la Grange aux Champs

Commerces Non Alimentaires

BOURGOGNE BATTERIES SERVICES (BBS)
Entretien Automobile
Zone Commerciale Villedieu, 8 Rue Jean Villard

BUREAU VALLEE - Papeterie
Zone Commerciale Villedieu, 7 Rue Jean Villard

CENTRAKOR - Mobiliers - Décorations
Zone Commerciale Villedieu, 12 rue des Abattoirs

CHASSE PÊCHE CENTER - Loisirs - Chasse et Pêche
ZA Vieux Saule, Rue de la Grange aux Champs

CHAUSSEA - Habillement
Zone Commerciale Villedieu, 14 Rue Jean Villard

EQUIPEMENT CO - Équipements Sportifs
7 Boulevard de la Mouillelongue

GEMO - Habillement
Zone Commerciale Villedieu, 12 Rue Jean Villard

KIABI - Habillement
Zone Commerciale Villedieu, 16 Rue Jean Villard

LE MARCHE AUX TISSUS - Mercerie
725 Avenue du 8 Mai 1945

SIBEC - Matériel Professionnel
555 Boulevard du 8 Mai 1945

NATUR'EAU - Habillement
89 Avenue des Ferrancins

PHARMACIE DU LAC - Pharmacie
111 Boulevard du 8 Mai 1945

PHARMACIE DU PILON - Pharmacie
46 Boulevard du 8 Mai 1945

PLANET CASH / TOUTENCASH - Achat / Vente
Zone Commerciale Villedieu, 10 Rue Jean Villard

PRESSE AZUR - Presse
1111 Boulevard du 8 Mai 1945

RAPHAËL LE JARDINIER - Pépinièriste
2 rue de l'Étang

SHOPIX - Bricolage et Jardinage
Zone Commerciale Villedieu, 22 rue des Abattoirs

Restaurants

A LA BONNE HEURE - Restaurant - *03 85 67 08 26*
1115 Boulevard du 8 Mai 1945

AU VIEUX SAULE - Restaurant - *03 85 55 09 53*
101 Place du 19 mars 1962

BAR/TABAC DU PILON - Bar / Tabac - *09 51 26 76 39*
100 Boulevard du 8 Mai

COURTEPAILLE - Restaurant - *03 85 73 08 77*
Zone Commerciale Villedieu, 10 Rue des Abattoirs

MARCUS BAR - Bar - *09 81 91 74 44*
20 rue des Abattoirs

MATEO'S Café - Bar - *03 85 55 98 32*
1111 Boulevard du 8 Mai 1945

PLANETE PIZZA - Restaurant - *03 85 55 15 15*
90 Boulevard du 8 Mai 1945

SNACK DU LAC - Restaurant - *03 85 73 93 93*
9 Boulevard de la Mouillelongue

Avelis



Construire humain

Mieux construire, c'est mieux vivre ! Chez Avelis nous croyons fermement que la construction industrialisée permet d'agir pleinement sur les grands enjeux sociaux et sociétaux, et contribue à la préservation des ressources naturelles.

Nous créons des espaces dédiés à l'humain et possédant de hauts degrés d'ergonomie, des équipements de qualités, personnalisables à l'infini ; des bâtiments modulables en fonction des usages ou des évolutions futures, parfaitement démontables et déplaçables à des fins d'autres utilisations.

Basée à Torcy, notre société a développé une technologie constructive modulaire et industrialisée dite «hors site» qui permet une fabrication presque complète des bâtiments en usine.

Notre principe constructif 100% modulaire intègre parfaitement les attendus de la nouvelle réglementation RE2020 (en avance de phase RE2025/2028) et nos bâtiments bas-carbone, conçus principalement pour les activités tertiaires et l'habitat collectif ou groupé, possèdent des performances énergétiques et environnementales élevées.

- L'humain d'abord
- Bâtiments bas carbone
- Conformité RE2020
- Filière sèche
- Matériaux bio sourcés

Avelis avelis.com

ENSEMBLE IMAGINONS UN AUTRE MONDE

nova AVELIS INNOVATION HUB e-nova.fr

AXA BANQUE

réinventons / la banque

AGENCE SERGE DUDOIGNON

1 PLACE SCHNEIDER
71200 LE CREUSOT

03 85 55 23 59 03 85 80 26 42

agence.dudoignon@axa.fr

ORIAS 12.067.542

24h/24 7j/7

VIOLLON

POMPES FUNÈBRES

- Organisation d'obsèques
- Transport avant/après mise en bière
- Salon funéraire
- Soins de présentation
- Contrat obsèques
- Crémation
- Inhumation
- Articles funéraires
- Plaques
- Fleurs artificielles

MARBRERIE FUNÉRAIRE

- Monuments funéraires
- Monuments cinéraires
- Caveaux
- Cavurnes
- Creusement de fosses
- Gravures
- Plaques
- Vases
- Entretien des tombes



POMPES FUNÈBRES & MARBRERIE FUNÉRAIRE

Depuis 1976, les Pompes Funèbres VIOLLON et son équipe sont à l'écoute et au service des familles et des collectivités locales qui nous font confiance depuis plus de 30 ans.

La plus grande attention est apportée pour mettre en œuvre tout notre savoir-faire afin que ce moment difficile soit organisé avec soin, délicatesse, discrétion et professionnalisme en fonction de vos attentes dans nos sites du Creusot et de Saint-Vallier.

8 rue de Pologne **71200 LE CREUSOT**
Tél. 03 85 55 36 56 - Fax 03 85 55 93 57
www.pf-viollon.fr

Habilitation n° 2014-71-174

DB AUTO ASSISTANCE
DEPANNAGE PL - VL - VU
REMORQUAGE
24h/24
7j/7



LE CHAMP DU BOIS
71210 - TORCY

03 85 56 07 75
06 43 79 25 44

TAXIS
ACD MANUEL
Montchanin - Saint-Eusèbe - Joncy

TAXI CONVENTIONNÉ

Taxis conventionnés • Transport de malades assis
Transport toutes distances • Transport de colis urgents
Location de minibus 9 places sans chauffeur

acd.manuel@orange.fr www.taxis-acd-manuel.fr
06.08.53.26.38 • 03.85.78.46.95

Services

AGENCE D'URBANISME SUD BOURGOGNE
Services d'urbanisme
ZA CORIOLIS RUE EVARISTE GALOIS

ARCHITECTEURS MARC DAUBER - Architecte
ZA CORIOLIS RUE EVARISTE GALOIS - 03 85 78 54 39

AS PLOMBERIE CHAUFFAGE SANITAIRE - Plombier
Rue du Vieux Port - 06 24 52 14 37

AUTO ECOLE DU PILON - Auto école - *03 85 55 59 32*
9 Boulevard de la Mouillelongue

BOWLING LE CRYSTANA - Bowling
30 Rue du Vieux Port

CABINET MEDICAL - Pôle Medécine - *03 85 73 05 55*
2 Rue Claude Bernard

CANTIER SÉCURITÉ FORMATION - Sécurité
123 Chemin de Redarnay - 06 60 13 41 18

CARMAN - Dépôt vente de véhicules d'occasion
95 Avenue des Ferrancins

CECALEC
19 rue des BRUYERES

CENTRE D'INCENDIE ET DE SECOURS - Pompiers
52 route du Bois Morey - 03 85 77 90 40

DAFFY SERVICES - Couvreur
364 Avenue des Bords du Lac

DEMO CUT- Coutellerie
2 rue du Charolais

DIDIER ALLARD - Paysagiste
654 Avenue des Bords du Lac

ESPACE CHAUFFAGE SANITAIRE - Travaux
11 Rue des Buissons

FABIO SALSA - Coiffeur - *03 85 80 88 10*
1111 Boulevard du 8 Mai 1945

FEU VERT - Entretien Automobile - *03 85 73 92 70*
1119 Boulevard du 8 Mai 1945

FITNESS ADDICT - Salle de Fitness et Musculation
Zone Commerciale Villedieu, 24 Rue des Abattoirs

GARAGE DAVID SANTO - Entretien automobile
18 Rue des Abattoirs

GENERALE D'OPTIQUE - Opticien
Zone Commerciale Villedieu, 26 Rue des Abattoirs

GMS - Bâtiment - Maçonner
389 Avenue de Bourgogne

HERTZ - Location Automobile - *03 85 78 87 90*
ZA CORIOLIS, GARE TGV

L'CRÉE BY A - Création Couture
166 Rue du Vieux Port

LA POSTE - Service Postal - *03 85 73 08 10*
8 Place de la République

LOISIRS 3000 AUTOS - Automobile
ZA Vieux Saule 127 Rue de la Grange aux Champs

MEGA PRESSING - Pressing
7 Boulevard de la Mouillelongue

MULTI SERVICES AUTO - Entretien automobile
ZA Vieux Saule Rue de la Grange aux Champs

MY COMPUTING - Informatique
1 rue des Tilleuls

OPTICIEN KRYS - Opticien
Zone Commerciale Villedieu, 5 Rue Jean Villard

PELLETIER CHRISTOPHE - Podologue - *03 85 58 51 29*
70 Boulevard du 8 mai 1945

SAFARILAND - Loisirs
1 rue Claude Bernard

SERVICE AIDE À LA PERSONNE (MME MAS) - Services
795 Boulevard du 8 Mai 1945

SOL.UTIONS
20 rue des BUISSONS

SNS - Maçonnerie
44 Impasse de Franche Comté

SPEED AUTO - Achat / revente Automobile
719 Boulevard du 8 Mai 1945 - 03.85.55.82.86

SPEEDY - Entretien Automobile - *03 85 77 12 67*
719 Boulevard du 8 Mai 1945

STTM - Maçonnerie
2b Rue des Épontots

TELLEMENT ONGLES - Onglerie - *06 77 68 08 41*
26 Avenue du Champ Cordet

TORCY MOTO71- Entretien Motos
65 Rue des Goulottes

VAISON SPORT - Sport automobile
614 Rue de Cluny

YSEAL COIFFURE - Coiffeur - *03 85 55 25 01*
Zone Commerciale Villedieu, 3 Rue Jean VILLARD

Installation du Conseil Citoyen



Le 4 Mai 2022, Monsieur le Maire, Philippe Pigeau ainsi que Vincent Robin, directeur du Centre Social, ont réuni tous les nouveaux conseillers citoyens à l'occasion de l'installation officielle du Conseil.
Ces 16 citoyennes et citoyens de la ville de Torcy travailleront afin de développer des projets pour améliorer la vie des différents quartiers et proposer des réponses aux attentes des habitants de la ville.

Dématérialisation des dossiers d'urbanisme

Depuis le 1er janvier 2022, les usagers peuvent déposer leur demande de permis de construire en ligne, à tout moment et où qu'ils soient, dans une démarche simplifiée et sans frais.

Pour les dépôts de demandes d'autorisations d'urbanisme vous devez vous connecter à l'adresse :
https://sig.creusot-montceau.org/guichet-unique

Pour la consultation du Plan Local d'Urbanisme Intercommunal, connectez vous à l'adresse :
http://www.geoportail-urbanisme.gouv.fr

Merci à nos associations bénévoles

Agenda : Retrouvez l'association «Creusot Bourgogne Solidarité Sahel Niger» pour une Brocante à partir de 8h à l'occasion du marché hebdomadaire de la ville de Torcy, dimanche 25 septembre.

Lors du marché hebdomadaire, de Torcy Bel Eté, des concerts et de tous nos événements, les associations de la ville de Torcy viennent prêter main forte aux services en organisant les buvettes permettant aux habitants de se désaltérer lors de leurs déambulations. La ville de Torcy tient à remercier chaleureusement toutes ces associations qui contribuent à faire vivre les animations de la commune.











MAISONS POUR 8 PERSONNES AGÉES
AVEC AUXILIAIRES DE VIE SUR PLACE 24h/24 7j/7

AMBIANCE CONVIVIALE & COÛT MODÉRÉ





Présence 24h/24
Aide à la personne
Ménage
Entretien du linge
Repas faits maison...

LOGEMENT À TAILLE HUMAINE SÉCURISANT



À CHÂTENOY-EN-BRESSE, ÉCUISSES, MARMAGNE, SAINT-LÉGER-SUR-DHEUNE ET SAINT-VALLIER

Renseignements et rendez-vous :
0 801 07 08 09 Service & appel gratuits
www.agesetvie.com
Ages&Vie Vivre bien entouré, dans un vrai chez-soi !

mega pressing

Ouvert de 9h30 à 12h
et de 14h à 18h
du mardi au vendredi
et samedi 9h30 à 13h

Point Mondial Relais
Service couture
Nettoyage avec Carte CLEAN WAY



7 Bd de la Mouillelongue • 71210 TORCY
Tél. : 03 85 78 79 25

AEV
ALUMINIUM ET VERRE
Menuiserie Alu & PVC - Volet roulant
Véranda - Portail - Porte de garage - Miroiterie
Tél. 06 73 51 90 47 - 03 85 56 23 22

TORCY SAÔNE-ET-LOIRE
MINES DE RAYONS

La Rue Aux Enfants
Vendredi 8 Juillet
Avenue de l'Europe
14h - 18h

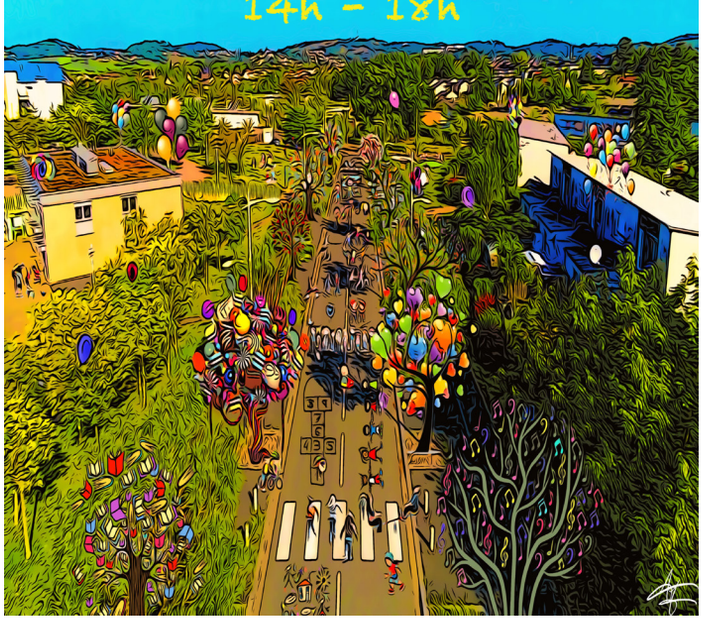

ALAIN JONDEAU VIANDE



- boucherie
- charcuterie
- fromage coupe
- épicerie fine
- point chaud
- sandwicherie

Zone Commerciale La Villedieu • Bld des Abattoirs • 71210 TORCY
Tél. 03 85 55 65 19 • 06 87 84 21 81
a.jondeau@orange.fr

TORCY
SAÔNE-ET-LOIRE

Quartiers d'été

Torcy

Côté Plage

DU 11 AU 29 JUILLET

LUNDI, MERCREDI, VENDREDI

